



## Pacho inaugura la Casa Social de la Mujer con inversión de \$1.180 millones

PÁGS. 06

Más de \$ 323 mil millones proyectados: así operarán los peajes del Plan 500

PÁG. 10

El reloj centenario de Pacho vuelve a marcar el tiempo de la historia.

PÁG. 04

Postes saturados y contaminación visual: el costo oculto de la conectividad.

PÁG. 08-09



**Las Marias Café**  
¡Productos elaborados con amor!

Productos: Tortas, postres, galletas, jugos, bebidas a base de café.  
Dulces: Arequipe, papayuela, brevas, etc...

3115575183  
Calle 7 # 21 - 12 o Calle 6 # 20 - 177  
Centro comercial Plaza Terranova, Barrio la Crinolina.  
PACHO - CUNDINAMARCA

Horario de atención:  
11:00 a.m. - 7:00 p.m.  
Martes a Domingo

Este domingo 8 de marzo, hagamos que nuestra voz se escuche fuerte 🇨🇴

CÁMARA CUNDINAMARCA



101

**JR** JulioRoberto  
#EquipoAzulRey

Apoya a Julio Roberto a la Cámara de Cundinamarca.  
Marca C101

Conciencias lectoras del Rionegro

# Cultura Ciudadana

Una sociedad justa, culta es aquella que diseñaría sus normas bajo un velo de ignorancia, es decir, sin saber qué posición ocupará cada individuo en ella.



Bajo esta condición hipotética, los ciudadanos elegirían principios que garanticen igualdad de libertades básicas y oportunidades equitativas para todos. La tradición del contrato social, que sostenía que la legitimidad política surge de un acuerdo entre iguales, para vivir bajo reglas comunes.

Desde esta perspectiva, la ley no es una imposición externa, sino el resultado de un pacto moral, entre ciudadanos libres, que deben ser educados mediante la cultura ciudadana.

**Dialéctica: cultura, ley y moral**

El comportamiento humano no se rige exclusivamente por el miedo a la sanción jurídica. Existen 3 sistemas que interactúan constantemente:

1. Regulación legal, la ley, el temor a la multa o a la cárcel.
2. Autorregulación, la moral, el temor a la culpa y el sentido del deber individual.
3. Mutua regulación, la cultura, el temor al rechazo social y el deseo de reconocimiento.

El objetivo de la Cultura Ciudadana, es armonizar nuestra sociedad, por medio de la cultura, la ley y la moral. Cuando la ley prohíbe algo, pero la cultura lo tolera y la conciencia lo justifica, se produce fractura social. En cambio, cuando la norma jurídica coincide con la convicción moral y el reconocimiento colectivo, el cumplimiento deja de depender del castigo y se convierte en convicción moral, de una conducta ética razonable y responsable.

La transformación cultural puede modificar conductas profundamente arraigadas. El uso de pedagogía y conciencia ciudadana del espacio público, de orden simbólico moral y el reconocimiento social del respeto por el otro, el estereotipo del super y ético, de comportamiento social e individual. Una conciencia del ahorro voluntario del agua y de pago de impuestos, del respeto por los recursos públicos como sagrados: la pedagogía puede ser más poderosa que la sanción, cuando se logra activar la autorregulación y la mutua regulación y cooperación.

Si la justicia propone principios racionales para la equidad, la cultura ciudadana propone una práctica cotidiana: el respeto como valor sagrado. No se trata solo de obedecer normas, sino de reconocer la dignidad del otro. Corregir sin violencia y aceptar ser corregido, se convierte en un acto de madurez democrática, y evolución del espíritu ciudadano.

La sociedad civil deja de ser espectadora, para convertirse en agente activo de transformación y la responsabilidad de ciudadanos, que se regulan mutuamente con amabilidad.

**Pacho: cultura, ley y moral**

En un municipio como Pacho, con profunda herencia cultural, vocación comercial, el desafío no es únicamente económico, también es ético y cultural.

En el parque principal o parque 25 de Agosto, espacio de encuentro y memoria se reflejan tanto virtudes como desafíos: manejo inadecuado de residuos, ruido excesivo o uso desordenado del espacio público. Aquí la solución no puede limitarse a más policía, leyes y normas de uso del espacio público; se requiere una idea ética en la conciencia de cada ciudadano, la potencia cívica, y su respeto del espacio público, cultura ciudadana.

**Ética comercial:**

Reconocer públicamente al comerciante que mantiene limpio su frente y respeta el espacio común. Y demás ejemplos de buena conducta ética

**Ética social:**  
Promover el saludo, el respeto al turno y la cortesía vial en calles.

**Ética cultural:**  
Fortalecer la identidad histórica como fuente de orgullo y responsabilidad.

**Ética ambiental:**  
Cuidar el entorno de las fuentes hídricas no solo por obligación legal, sino por respeto al medio ambiente.

**Ética institucional.**  
Trabajo armonizado entre instituciones y actos administrativos a través de la comunicación organizacional, para crear resultados cívicos y de cultura ciudadana.

La vergüenza de fallarle a la comunidad, puede ser más poderosa, que el miedo a la multa. El reconocimiento social puede convertirse en incentivo moral.

**Transparencia como contrato moral,** en comunidades trabajadoras, el cumplimiento tributario depende de la confianza. Si la administración municipal muestra con claridad en qué se invierte cada peso del impuesto predial, el tributo deja de percibirse como carga y se convierte en aporte consciente al bienestar colectivo. Es la pedagogía del recurso sagrado: lo público pertenece a todos y su cuidado, es un deber compartido una responsabilidad social.

Más que cemento, conciencia, las sociedades no se transforman únicamente con cemento y ladrillo. Se transforman cuando el contrato social, deja de ser una abstracción filosófica y se convierte en práctica. Cuando la ley coincide con la moral y la cultura. Cuando el respeto es el pilar de las relaciones sociales.

Pacho puede convertirse en modelo de convivencia. No solo por sus obras, sino por sus ciudadanos. Porque el desarrollo auténtico no llega únicamente con grandes proyectos, sino con pequeños gestos: saludar, respetar el turno, cuidar el río y el medio ambiente, pagar impuestos con confianza y corregir con amabilidad. En una tierra de ferrierías, frutos e ingenio, la convivencia puede ser el recurso más valioso que se cultive. Y esa es, en última instancia, la forma más profunda de justicia.

Héctor Darío Barragán Suárez

*La vergüenza de fallarle a la comunidad, puede ser más poderosa, que el miedo a la multa. El reconocimiento social puede convertirse en incentivo moral.*

EL FUTURO ES CONTIGO  
**JENNIFER PEDRAZA**  
SENADORA  
MIRA VOTA SENADO  
NUEVO LIBERALISMO  
DIGNIDAD & COMPROMISO  
100  
¡Charlemos!  
305 7782732

**CHUSQUÍSIMO**  
de segunda mano  
Electrodomésticos  
Muebles . Moda  
310 666 7682  
310 872 0976  
Calle 7 N° 18-136  
Abajo Parque Infantil  
chusquisimo pacho

MUSEO ANTICUARIO NUMISMÁTICA FILATELIA  
310 666 7682  
310 872 0976  
Calle 7 N° 18-136  
Pasos abajo del Parque Infantil Pacho C/marca

INYECCIÓN ORTOPÉDICOS COSMÉTICOS PERFUMERÍA  
**DROGUERÍA DROFAMILIAR**  
EXPERIENCIA AL SERVICIO DE TU SALUD  
311 211 5801 FABIOLA MONCADA  
CRA 18 #7-51/CLL 8 #17-44  
BARRIO CENTRO - PACHO CUNDINAMARCA

**TRASACAR** ACARREOS Y TRASTEOS  
RECOGEMOS SUS ENVÍOS  
TODOS LOS DÍAS PACHO - BOGOTÁ Y VICEVERSA  
¡LLÁMANOS!  
310 666 7682  
314 294 2982  
CENTRO DE ACOPIO EN CENTRO Y NORTE DE BOGOTÁ

Este 8 de marzo Cundinamarca marca tres veces  
CÁMARA  
CONSULTA PRESIDENCIAL  
SENADO  
NYDIA CORREDOR  
MILAGROS MALAGÓN

**d'Pacho**  
Venta de productos Hechos en Pacho Cundinamarca.  
Paradero para degustar postres, café y mucho más  
Te esperamos en la Kra 17 # 7-52 Pacho Cund al lado de la Iglesia San Antonio de Padua  
Domicilios en el centro de Pacho  
312 5801759

**DROGUERIAS MUNDO FARMA 89**  
El mejor consejo farmacéutico  
312 415 6754  
Calle 9 N° 22-19 Barrio La Palmita  
322 839 1636  
Carrera 29 N°4-188 Altos de Yerabuena  
Recibimos todos los medios de pago  
DOMICILIOS RURALES Y URBANOS

## Cápsulas informativas



### Colombia se prepara para las elecciones del 8 de marzo

Este domingo, más de 41 millones de colombianos están llamados a las urnas para participar en una de las jornadas democráticas más importantes del país: las elecciones legislativas de 2026, en las que se elegirá el nuevo Congreso de la República para el periodo 2026-2030. Durante la jornada electoral, los ciudadanos votarán para elegir a los integrantes del Senado de la República y la Cámara de Representantes, quienes serán responsables de elaborar las leyes y ejercer control político al gobierno durante los próximos cuatro años.

Además, algunos partidos y coaliciones realizarán consultas interpartidistas para definir candidatos presidenciales que competirán en las elecciones de mayo. Las autoridades han anunciado medidas especiales para garantizar la seguridad y transparencia del proceso, entre ellas la ley seca desde la tarde del sábado hasta el lunes al mediodía, así como restricciones a la propaganda política el día de votación.

### Ningún país del mundo ha alcanzado la plena igualdad jurídica para las mujeres y niñas

Desde la protección contra la violencia de género hasta la igualdad salarial, las mujeres y niñas aún no son iguales ante la ley, y la impunidad por las violaciones de sus derechos persiste en todo el mundo, según ha afirmado hoy ONU Mujeres, frete a la celebración del día Internacional de la Mujer, la Organización de las Naciones Unidas lanzó una alerta global: ningún país del mundo ha alcanzado aún la plena igualdad jurídica entre hombres y mujeres.



### Ministro de Salud visitó el hospital de Pacho para revisar la crisis en la atención médica

El ministro de Salud de Colombia, Guillermo Alfonso Jaramillo, realizó una visita al municipio de Pacho para conocer de primera mano las problemáticas que enfrenta la comunidad en materia de atención en salud.

Durante el recorrido por la ESE Hospital San Rafael de Pacho, autoridades locales expusieron las principales dificultades que viven los ciudadanos, entre ellas la demora en la entrega de medicamentos, fallas en la atención de algunas EPS e IPS y retrasos en los traslados de pacientes que requieren atención prioritaria.

### La situación en la vía troncal del Rionegro

Según nos reporta la Veeduría Ciudadana para este 6 de marzo de 2026. Se reportan 61 puntos críticos y al menos 6 muros de urgente realización. Además, se registran tres derrumbes en los sectores de Goteras, La Hoya y Paraíso, donde actualmente hay cierre total de la vía. Debido a estas emergencias, varios vehículos han quedado atrapados, entre ellos un carro de bomberos, una ambulancia y automóviles particulares. Estas afectaciones se presentan en medio de la fuerte ola invernal que golpea la región, generando deslizamientos y deterioro en distintos tramos de esta importante vía del noroccidente de Cundinamarca.



# Nuestro icónico y emblemático RELOJ

En Londres el monumento más importante es la torre del Reloj Big Ben, es el emblema de la ciudad.



En nuestro querido y amado terruño Pacho, igualmente nuestro Reloj, ha sido testigo durante más de un siglo, del devenir de la historia y desarrollo de nuestra hermosa Región. Un Reloj con un mecanismo único en su género y fabricado artesanalmente por Don Patrocinio Barragán, en bronce y acero. Sus pesas en hierro colado fundido. Es la única Alcaldía en el país que tiene un Reloj en su cubierta.

Sus datos históricos, muy limitados, son los que de oídas escuchaba a mi Padre Antonio Barragán Wiesner, varios historiadores equivocadamente afirman

que es de madera y pesas en piedra.

Fue erigido en la Consistorial y comenzó a funcionar el 15 de abril de 1910 en su acta de registro y entrega en el Concejo Municipal, fecha en que fue inaugurado con bombos y platillos. Mi Padre lo manejó durante más de 54 años, él me decía que estuvo en una exposición en Bogotá y también en Londres. Alguna vez también me dijo que el sistema de escape, guardaba mucha similitud con el del Big Ben de Londres, lo que he podido comprobar.

Toda esa información yo la he transmitido a través del tiempo. Hoy continúa funcionando la máquina horaria y

**15** de abril de 1910 en su acta de registro y entrega en el Concejo Municipal, fecha en que fue inaugurado con bombos y platillos.

próximamente estaremos escuchando su melodioso campanario. Agradezco la gran voluntad política para la recuperación del Reloj a nuestro alcalde Carlos Javier Díaz Sánchez, este legado de la familia Barragán, hoy a mis 72 años, gran agradecimiento de corazón a mi hijo Héctor Darío, que, sin ningún apoyo económico, continúa haciéndolo funcionar, como un aporte a la conservación del Patrimonio histórico. Recordemos Pacho es pionero de la generación hidráulica eléctrica en Colombia y además la industria del hierro, gran protagonista del desarrollo y progreso de nuestra amada Nación.

ESTE 8 DE MARZO VOTA

# PACTO HISTÓRICO

COLOMBIA PUEDE



**VOTA PACTO CÁMARA SENADO**

VOTO PARA CÁMARA DE REPRESENTANTES CIRCUNSCRIPCIÓN TERRITORIAL CUNDINAMARCA 8 DE MARZO DE 2026

MARCAR MÁS DE UNA LISTA ANULA EL VOTO

101	102	103	101	102	103
104	105	106	104	105	106
107			107		

**IVÁN CEPEDA PRESIDENTE EN PRIMERA VUELTA**

VOTO PARA CÁMARA DE REPRESENTANTES CIRCUNSCRIPCIÓN TERRITORIAL CUNDINAMARCA 8 DE MARZO DE 2026

MARCAR MÁS DE UNA LISTA ANULA EL VOTO

101	102	103	101	102	103
104	105	106	104	105	106
107			107		

**VOTO EN BLANCO**

# VOTE

# CÁMARA



## Alex Prieto

CUNDINAMARCA, Nuestra Pasión

### Sígueme



VOTO PARA CÁMARA DE REPRESENTANTES CIRCUNSCRIPCIÓN TERRITORIAL CUNDINAMARCA 8 DE MARZO DE 2026

MARCAR MÁS DE UNA LISTA ANULA EL VOTO

COLECCIÓN NACIONAL ALMA	101 102 103 104 105 106 107	PARTIDO CAMBIO RADICAL	101 102 103 104 105 106 107
PARTIDO LIBERAL COLOMBIANO	101 102 103 104 105 106 107	COMISIÓN DEPARTAMENTAL DE CUNDINAMARCA	101 102 103 104 105 106 107
PARTIDO HISTÓRICO CUNDINAMARCA	PACTO HISTÓRICO	PARTIDO POLÍTICO DIGNIDAD & COMPROMISO	DIGNIDAD & COMPROMISO
PARTIDO NUEVO LIBERALISMO	NUEVO LIBERALISMO	FRENTE AMPLIO UNITARIO	FRENTE AMPLIO UNITARIO
PARTIDO DE LA U - PARTIDO ECOLÓGICO COLOMBIANO	PARTIDO DE LA U - PARTIDO ECOLÓGICO COLOMBIANO	PARTIDO ALIANZA VERDE	Verde
CENTRO DEMOCRÁTICO - MIRA	CENTRO DEMOCRÁTICO - MIRA	PARTIDO DEMOCRÁTICA DEL CAMBIO	PARTIDO DEMOCRÁTICA DEL CAMBIO
VOTO EN BLANCO	VOTO EN BLANCO		



## PACHO INAUGURÓ LA CASA SOCIAL DE LA MUJER CON INVERSIÓN DE \$1.180 MILLONES



## INICIAN OBRAS DE MEJORAMIENTO Y MANTENIMIENTO EN EL PARQUE CENTRAL, PLAZA DE MERCADO Y CASA DE LA CULTURA



Con una inversión de más de **\$782 millones** y una interventoría por **\$55 millones**, avanza la intervención del Parque Central de Pacho, proyecto que tendrá un plazo de ejecución de tres meses.

La actuación contempla el remozamiento del mobiliario —mesas, sillas y pérgolas—, la rehabilitación de senderos peatonales con mejoras en piso e iluminación, el fortalecimiento del alumbrado público mediante la instalación

de bolardos convencionales y luminosos en las cuatro esquinas, la optimización del cerramiento perimetral con enfoque turístico, la instalación de un punto de información, la adecuación para el comercio y el manejo integral del arbolado con acciones de fertilización, recuperación de zonas verdes y disposición técnica de residuos vegetales. Asimismo, avanzan las obras de la **Galería Municipal**, con una inversión superior a **\$4.500 millones**, y de la **Casa de la Cultura**, con recursos que superan los **\$1.990 millones**, incluidas las respectivas interventorías, proyectos que fortalecen la infraestructura del municipio y generan desarrollo.

## PACHO FORTALECE SU TRANSFORMACIÓN DIGITAL

Tras la visita del **Ministerio de Tecnologías de la Información y las Comunicaciones** y la presencia de la Ministra TIC, Dra. Carina Murcia Yela, el municipio de Pacho recibió **343 equipos del programa Computadores para Educar** para seis instituciones educativas urbanas y rurales.

En la misma jornada se lanzó **“Tu Negocio en Línea 2026”**, estrategia que beneficiará a más de 900 comercios, consolidando el avance de Pacho en educación y modernización empresarial.



El pasado 16 de enero de 2026 fue inaugurado en el barrio La Palmita el **Centro de Emprendimiento e Innovación – Casa Social de la Mujer**, una apuesta institucional orientada al fortalecimiento del bienestar, la autonomía económica y el desarrollo integral de las mujeres de Pacho y la Región del Rionegro.

La iniciativa se materializó mediante un trabajo articulado entre la Alcaldía Municipal, la Gobernación de Cundinamarca y Asodamas de Colombia, con una inversión total de **\$1.180 millones**.

El nuevo espacio dispone de **tres unidades productivas enfocadas en confección, gastronomía y estilismo**, además de Museo de la Memoria, auditorio, oficina de orientación psicosocial y jurídica, huerta comunitaria y sala digital.

La Administración Municipal destacó que **todos los programas y procesos formativos son completamente gratuitos** y están abiertos a la comunidad en general, sin distinción, con el propósito de ampliar las oportunidades de participación y crecimiento.

La Casa Social de la Mujer atiende de **lunes a viernes de 8:00 a.m. a 12:00 m. y de 2:00 p.m. a 5:00 p.m.**, y los **sábados de 8:00 a.m. a 2:00 p.m. en jornada continua**, consolidándose como un nuevo escenario de inclusión y fortalecimiento del tejido social en el municipio.

Síguenos en nuestros canales oficiales:

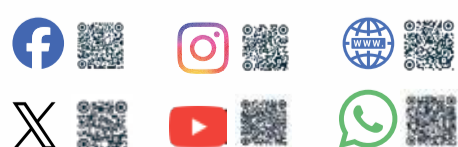

## AVANZA ATENCIÓN INTEGRAL A MÁS DE 50 PUNTOS CRÍTICOS TRAS TEMPORADA DE LLUVIAS EN PACHO



La temporada de lluvias ha provocado deslizamientos, pérdidas de banca, obstrucción de alcantarillas y crecientes súbitas que impactan la movilidad y la infraestructura en distintas zonas del municipio.

Con el respaldo del equipo de trabajo de la maquinaria amarilla municipal, Organismos de Socorro, Cuerpo Voluntarios de Bomberos Pacho, Defensa Civil, Cruz Roja, el Instituto de Caminos y Construcciones de Cundinamarca, la Gobernación de Cundinamarca- ICCU, Brigadistas de la Corporación Autónoma Regional - CAR, y los Comités para el Gestión del Riesgo Departamental y Municipal, **se desarrollan labores de evaluación técnica, remoción de material y rehabilitación.**

A la fecha, se han intervenido **más de 50 puntos críticos** en la zona urbana, el corregimiento de Pasuncha, la zona rural y la vía que conduce de Pacho al Municipio de La Palma, en el sector Goteras, con el objetivo de **restablecer la transitabilidad y mitigar riesgos para la comunidad.**

Hacemos un llamado a todos los actores viales para que **transiten con precaución, reduzcan la velocidad** y estén atentos a las condiciones del terreno, especialmente en caso de lluvia.



## MEJORAMIENTO DE VIVIENDA QUE DIGNIFICA EL CAMPO PACHUNO

**15 familias de las veredas La Máquina, Limoncitos y Capitán** fueron beneficiadas en la **Primera Fase del Programa de Mejoramiento de Vivienda**, desarrollado entre la Gobernación de Cundinamarca, el Instituto de Acción Comunal y Capital Social de Cundinamarca- IDACO, en articulación con la Administración Municipal.

Con una inversión de **\$12 millones por hogar**, las obras incluyen *mejoras en pisos, techos, pintura y baños*, optimizando la habitabilidad y la salubridad en la zona rural.

Muy pronto el programa llegará a más veredas, ampliando esta estrategia para llevar soluciones reales a todo el territorio, porque un hogar digno es la base de una mejor **calidad de vida.**



## PRÓXIMOS EVENTOS

La Administración Municipal de Pacho invita a la comunidad a participar en la agenda programada para el **mes de marzo**: el **sábado 14** se realizará un recorrido a caballo dirigido a mujeres; el **viernes 20** tendrá lugar el tradicional Mercado Ganadero; y el **sábado 28** se llevará a cabo la Segunda Carrera de la Mujer **“Ellas Corren, Ellas Brillan”**, espacios que promueven la integración, el deporte y el fortalecimiento de nuestras tradiciones.



En el mes de la Mujer, **conmemoramos su liderazgo, su resiliencia y su aporte invaluable al desarrollo de nuestra sociedad**

**¡FELIZ DÍA DE LA MUJER!**

El próximo domingo **26 de abril de 2026** se llevarán a cabo las **elecciones de los nuevos dignatarios de las Juntas de Acción Comunal**. Esta jornada democrática permitirá a los afiliados elegir el nuevo liderazgo que orientará el trabajo comunitario en sus barrios y veredas durante el próximo periodo. **¡Participe y elija el nuevo liderazgo de su comunidad!**

# CABLES EN LOS POSTES: un problema de conectividad y de contaminación visual en Cundinamarca



En varios municipios de Cundinamarca, incluido Pacho, los postes eléctricos de Enel se han convertido en soporte no solo de las redes de energía, sino también de los cables de internet y televisión.

Aunque este uso compartido facilita la expansión de la conectividad, también ha generado un problema creciente: la contaminación visual y los riesgos ambientales. La Resolución CRC 7120 de 2023 regula el acceso de las empresas de telecomunicaciones a la infraestructura eléctrica, exigiendo orden y seguridad en las instalaciones. Sin embargo, en la práctica, muchos cables se instalan sin cumplir las normas técnicas, lo que provoca marañas de alambres colgando, postes saturados y un paisaje urbano deteriorado. Además del impacto visual, los cables en mal estado pueden afectar la vegetación urbana, obstaculizar el crecimiento

de árboles y convertirse en residuos peligrosos cuando se abandonan. Enel ha realizado operativos de retiro en municipios como Chía, donde se eliminaron instalaciones ilegales que representaban riesgos eléctricos y ambientales. La Gobernación impulsa proyectos como Red Digital, que buscan ampliar la conectividad de manera ordenada y sostenible. Sin embargo, el reto sigue siendo lograr que las empresas de telecomunicaciones respeten las normas y que la infraestructura eléctrica no se convierta en un foco de contaminación. La conectividad es vital para el desarrollo de Cundinamarca, pero no puede lograrse a costa del paisaje y del medio ambiente. El orden en los postes eléctricos es una tarea urgente para garantizar que la tecnología llegue a todos, sin dañar la imagen de nuestros pueblos ni la salud de nuestro entorno y el respeto por el espacio público.

**La Resolución CRC 7120 de 2023 regula el acceso de las empresas de telecomunicaciones a la infraestructura eléctrica, exigiendo orden y seguridad en las instalaciones.**

Leonardo Alfonso Martínez Suárez

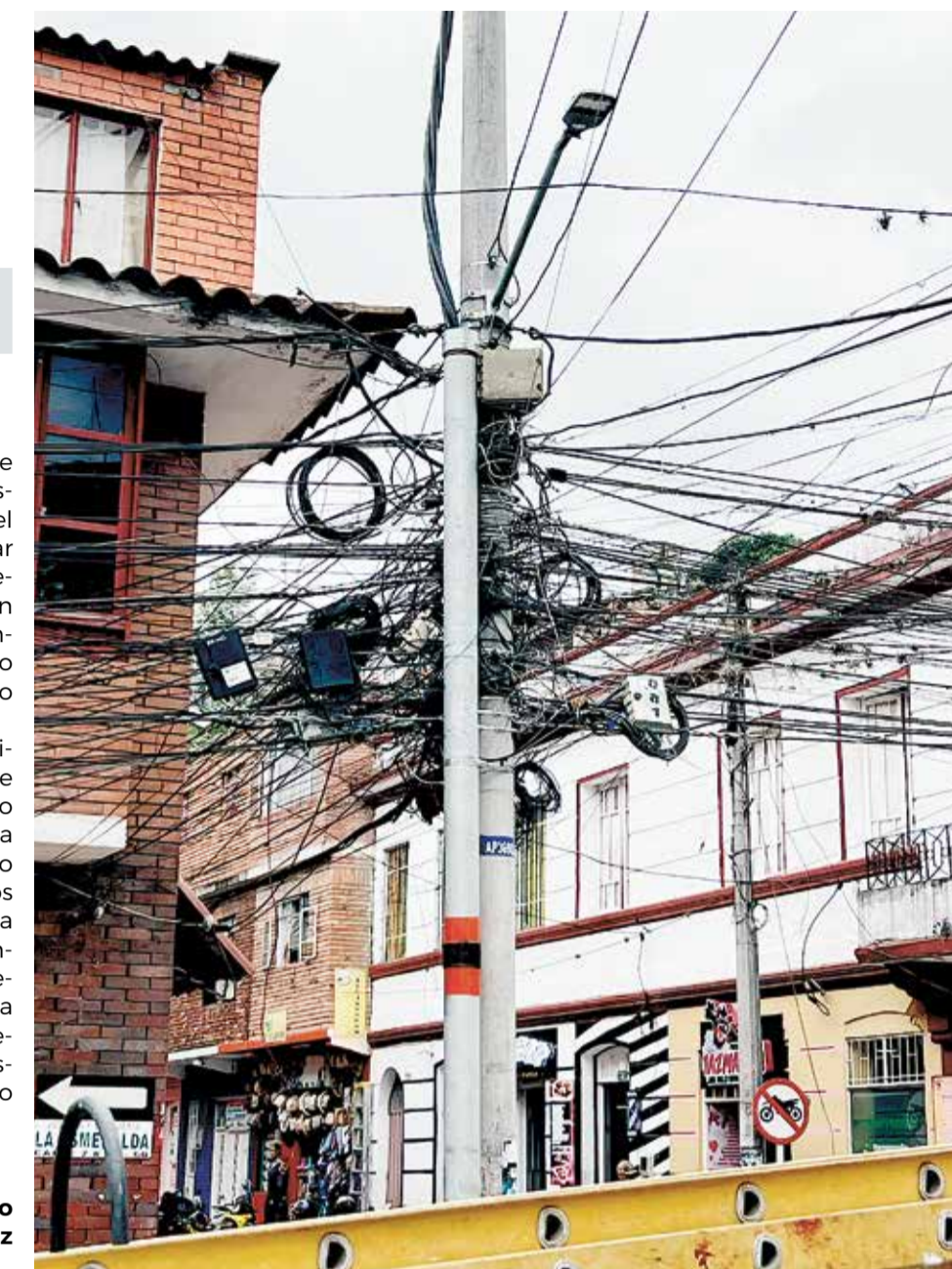

## Tecnología a tu alcance

¡Encuentra los mejores celulares, accesorios y mucho más!

- Crédito fácil, rápido y sin complicaciones**  
Llévate tu celular HOY y págalo en cuotas cómodas
- Afiliate con nosotros y abre tu corresponsal Bancario**  
Realiza tus pagos y trámites en un solo lugar
- Recargas al por mayor**  
¡Mejores precios para emprendedores y negocios!
- Visítanos y descubre todo lo que tenemos para ti. Tecnología, servicio y facilidades en un solo lugar**

312 583 6523

Créditos en Tecnología

**arepasdoñacarmen**

☎ 311 457 8413 - 312 597 8234

📍 Cra 12 N° 8-20 - Pacho Cundinamarca



# Cundinamarca administra recaudo de peajes con contratistas de consorcio por \$ 6.284 MILLONES

La proyección inicial estimada por caseta de recaudo del plan 500 para Cundinamarca del 2021 al 2028, según los estudios previos del ICCU, y las inversiones en los últimos 4 periodos de gobierno departamental, en la vía troncal del Rionegro.

Desde el 10 de febrero del 2021, se dio inicio e instalación de la caseta de recaudo en el municipio del Pachó. El gobierno departamental en un movimiento clave para la infraestructura del departamento, a través Instituto de Infraestructura y Concesiones de Cundinamarca ICCU, ha formalizado la administración y recaudo de sus casetas, con el sistema de precio global. Se trata del Contrato No. ICCU-244 de 2024, el cual entrega la operación de las casetas en las vías no concesionadas del departamento, plan 500. Recordemos que son 5 casetas como la de san Miguel que inicialmente se proyectó un recaudo de \$ 39 mil millones; Amoladero \$ 38 mil millones; Pachó \$ 43 mil

millones; la Balsa \$ 46 millones, y nuevo Salto con \$ 154 mil millones, según estudios previos del ICCU para el periodo de 2021 al 2028, y una proyección de recaudo de \$ 323.045 millones en total por las 5 casetas. El objeto principal es la administración y operación del recaudo bajo el sistema de precio global fijo. Esto significa que el departamento contrata un consorcio para que ponga el personal, la tecnología y la logística necesaria para cobrar el dinero de los peajes. El valor total del contrato es de \$ 6.284 millones, por un periodo de 6 meses a partir del acta de inicio. Los contratistas son: El Consorcio Peajes Cundinamarca 24, está integrado por tres empresas: 1.

Regency Services de Colombia SAS con un 50% de la administración del recaudo, 2. Servicio de Ingeniería, Tránsito y Tecnología SAS con un 40% de administración y 3. Proyectos Construcciones Civiles y Viales SAS con un 10%

*El objeto principal es la administración y operación del recaudo bajo el sistema de precio global fijo. Esto significa que el departamento contrata un consorcio para que ponga el personal, la tecnología y la logística necesaria para cobrar el dinero de los peajes.*

Históricamente, el debate sobre la tercerización de peajes en Colombia radica en por qué el Estado no recauda directamente. Según los documentos del contrato estos algunos de los compromisos y responsabilidades del contratista:

El contrato obliga al consorcio a contratar al menos el 50% de la mano de obra local: El contratista es responsable de la custodia y transporte del dinero. Si hay un faltante o un robo en la caseta antes de consignar al ICCU, la póliza de Custodia y Transporte de Valores debe responder, protegiendo así el patrimonio público.

El contrato establece una cláusula penal del 10% del valor total en caso de incumplimiento, lo que obligaría al consorcio a pagar más de 628 millones de pesos si falla en la operación. Sin embargo, para los usuarios de las vías, la pregunta siempre es la misma: ¿A dónde va ese dinero? Según la Ley 80 y los términos de este contrato, el recaudo debe dirigirse exclusivamente a la inversión en las vías del departamento, bajo la supervisión y vigilancia técnica del ICCU.

Por otra parte, en los últimos 4 periodos de gobierno departamental, se han invertido en este corredor vial, para garantizar su transitabilidad las sumas

de: Álvaro Cruz Vargas \$ 30 mil millones, 2012 -2015: Jorge Emilio Rey Ángel \$ 60 mil millones, 2016-2019: Nicolás García Bustos \$ 90 mil millones 2020 -2023: Jorge Emilio Rey Ángel 50 mil millones que están en actual ejecución.

Para el corte financiero del ICCU en su rendición de cuentas del año 2023, se han recaudo en las 5 casetas de Cundinamarca \$ 91.086 millones en recaudo en vías no concesionadas: Con un promedio anual para el año 2025 en san Miguel \$ 4.996 millones; Amoladero \$ 4.796 millones; Pachó \$ 5.453 millones; La Balsa \$ 5.863 millones y Nuevo Salto \$ 19.270 millones, estos últimos datos son calculados con información de la Agencia Nacional de Infraestructura ANI.

Es necesario que el gobierno nacional haga una inversión histórica en la vía troncal del Rionegro por más de 3 billones de pesos, con apoyo de los gobiernos departamental y territorial, se necesita una obra certificada y corregir de raíz el error histórico en el diseño de la vía, al estar construida al borde del río Negro, que es un río joven e inestable geológicamente, hay que rediseñarla; para lograr un verdadero desarrollo económico, turístico y social de los municipios de la provincia del Rionegro y conectar el norte de departamento a la ruta del sol y contribuir al desarrollo nacional.

Héctor Darío Barragán Suárez

CASETA	VIA	UBICACIÓN	LARGUROS EN KM	CONCEPCIÓN DE PEAJES	PROYECCIÓN DE RECAUDO
San Miguel	Chusaca - Sirota - Postaguará - Páiza	Sector Financiero San Miguel del 2005 A la actualidad (Chusaca y Páiza)	32 KM	Instalación de caseta de peaje	\$39.971
Amoladero	Guisca - Cacheta - Ubalá - Cacheta	Medellín - Bogotá - Bogotá - Medellín	K 56 + 550 86,5 KM	Instalación de caseta de peaje	\$38.373
Pachó	Zipacurá - Pachó - La Páiza	Medellín - Bogotá - Bogotá - Medellín	PR 19 + 000 98 KM	Instalación de caseta de peaje	\$43.629
La Balsa	Ubalá - Lenguaque - Villapinzón	Medellín - Bogotá - Bogotá - Medellín	K4 + 700 49,4 KM	Instalación de caseta de peaje	\$46.906
Nuevo Salto	Chusaca - El Colegio - Volá el Perolito	Medellín - Bogotá - Bogotá - Medellín	K 1 93,7 KM	Instalación de caseta de peaje	\$154.166

**PROYECCIÓN DE RECAUDO 2021-2028**  
**\$323.045 MILLONES**

# SACÚDETE AL PARQUE TIPO 2: Una inversión superior a \$2.300 millones

Haciendo parte de la estrategia nacional Sacúdete al Parque, impulsada por el Ministerio del Interior, con recursos del Fondo Nacional de Seguridad y Convivencia Ciudadana FONSECON

Con una inversión de \$ 1.840 millones, y el municipio de Pachó con una inversión de \$ 450 millones, se logró la construcción del parque deportivo y recreativo comunitario Tipo 2, un convenio interadministrativo No. 2037 del 2021, que impulsa la convivencia ciudadana, la cultura y el deporte entre niños, jóvenes y familias del municipio.

Con una inversión \$ 2.300 millones, el gobierno territorial realizó una acertada gestión en cultura ciudadana, dirigida y gestionada por el entonces alcalde Néstor Vicente Ostos Bustos. El municipio avanzó en su estrategia de cultura y deporte, que hoy es una realidad.

Los parques Sacúdete tipo 2 buscan ofrecer zonas de entrenamiento físico, zonas recreativas, cafeterías, escenarios para actividades culturales, juegos infantiles, canchas deportivas y zonas verdes, con el objetivo de fortalecer la convivencia, disminuir los factores de riesgo social y ofrecer alternativas de desarrollo para la juventud en el municipio de Pachó Cundinamarca.



**RESTAURANTE PARADOR DEL CABALLISTA**

Eventos familiares, sociales y empresariales (comida criolla)

Martes a viernes: Ejecutivos  
Sábados y Domingos: A la carta

310 336 9269 Barrio La Ferrería

**Prenta**  
Medios Impresos, Promocionales y Publicitarios

- Impresión Digital a Gran Formato-Corte y Rotulado
- Avisos Neón -Material Publicitario- Corte Láser
- Estampados para Prendas en Sublimación, Screen, Vinilo Textil, y Más -Servicio de DTF
- Decoración de Espacios Comerciales y Residenciales
- Diseño de Logotipos e Imagen Comercial
- Empaques y Cajas Marcadas

320 305 0197 - 301 287 5998  
prenta@gmail.com Prenta prenta\_pacho

**Restaurante Punto 17**

• POLLO ASADO • POLLO BROASTER • POLLO FRITO  
ARROZ CHINO, ARROZ CON POLLO, CHURRASCO, TRUCHA, MOJARRA, COSTILLAS DE CERDO, CARNE ASADA, PECHUGA A LA PLANCHA, BANDEJA CON POLLO, MONDONGO, RIJACO Y SOPA DE MENUDENCIAS.

SERVICIO A DOMICILIO  
311 441 0807

CRA 17 N° 6 - 21 PACHO, CUNDINAMARCA

**MOTO SPA**  
LAVADO SENCILLO Y DETAILING

- Limpieza y desinfección de cascos a vapor.
- Atención para todo tipo de motos: calle, enduro, cargueras y hasta bicicletas MTB.

3118402744 y 320472432

Estamos ubicados en el sector Las Carrocerías, pasos abajo de Bomberos, vía La Capilla, en Pachó Cundinamarca

**AVISO IMPORTANTE**

**LAVADO SENCILLO Y DETAILING**

• Limpieza y desinfección de cascos a vapor.

• Atención para todo tipo de motos: calle, enduro, cargueras y hasta bicicletas MTB.

3118402744 y 320472432

• NO TIENES TIEMPO PARA LLEVAR TU MOTO A LAVAR?

En MOTO-SPA recogemos tu moto a domicilio y te la regresamos de nuevo pero esta vez reluciente sin ningún costo adicional, recuerda que por cualquier servicio se te obsequia la limpieza y desinfección de un casco mediante técnica de vapor.

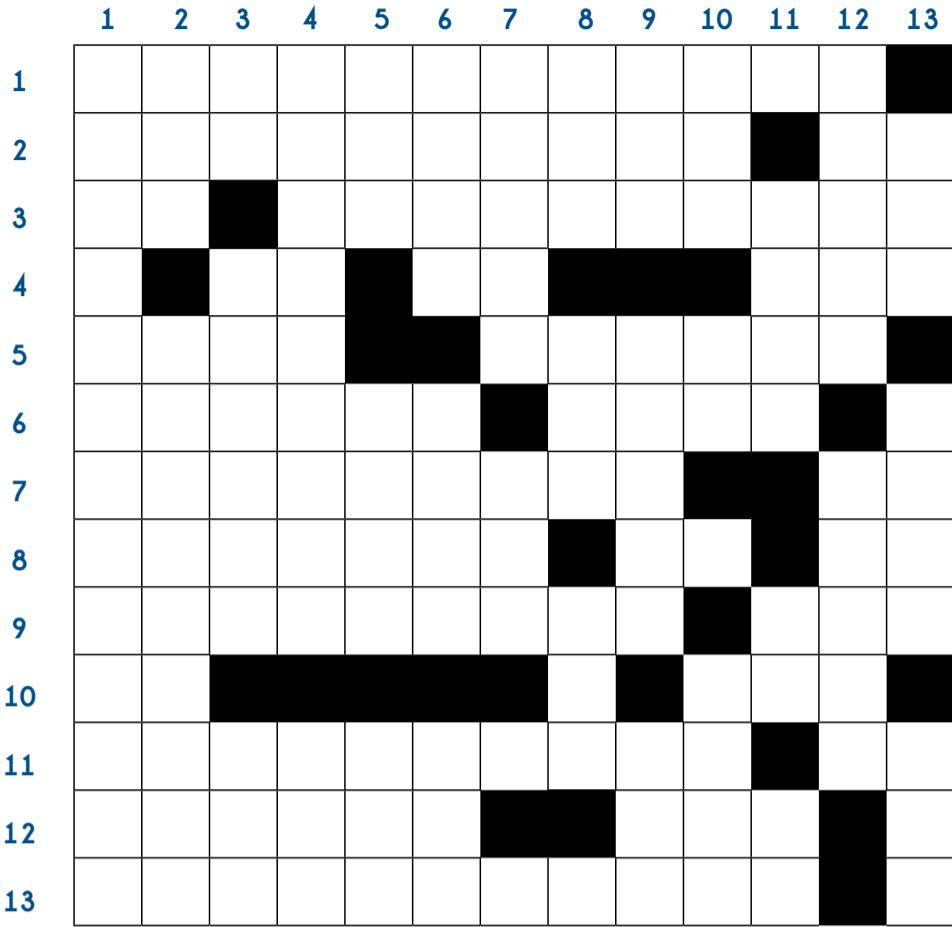

# Es momento de: ¡Poner a prueba tu conocimiento!

## HORIZONTALES

1. Nuestro bello departamento.
2. Mamífero que es plaga invasora en el país. El Calcio.
3. El osmio. Predicadores, evangelizadores.
4. Tercera letra. Centro Internacional. Antes de Cristo. Doro la carne.
5. Piloto Francés. Ex director investigado (UNGRD).
6. Municipio e Córdoba. Mezcla los metales (inv).
7. Pronunciación del presidente. El radio.
8. Coquetico el caballero. Nota musical. Artículo neutro del inglés.
9. Figura geométrica de 20 caras. Organización terrorista española.
10. El litro. El nuevo gerente.
11. Se está imponiendo para el transporte de carga y pasajeros. Inducción a la ofensa.
12. Famosas canción colombiana. Rige al fútbol argentino.
13. Escucharé. Madre de Nerón.

## VERTICALES

1. Cacao de monte pl.
2. Universidad de los pingos. Lista de candidatos asociados.
3. Elemento químico número 93. Trepó la loma. Hortaliza.
4. Orden religiosa católica pl. oferta pública de acciones.
5. Índice de producción industrial. Sinónimo de sacerdote. Mercado energético mayorista.
6. Apellido común en Santander. Agencia de certificación española. Cresta del mar.
7. Ultimo piso de un apartamento. Fenómeno Climático.
8. Chino grade. Comunidad China. Fuente hídrica.
9. Autoridad marítima nacional. Caído de zarzo. Ex presidente alemán.
10. Desgasta el hueso con el diente. Artículo. Mayor producto de exportación
11. Bahía. Estados sueltos. El mejor.
12. Comportamiento que afecta la dignidad. Acto ceremonial pl.
13. Acción de cocinar. Material para empacar bebidas. Mamífero grande y robusto.

REGIO

## Crepúsculo

*Parece que fue ayer cuando apenas empecé a observar maravillado los destellos del astro rey. Vi correr en los manantiales las aguas cristalinas; vi volar por el firmamento las aves peregrinas; vi crecer los pastizales con el verdor de la esperanza; vi florecer los arboles tan frondosos llenos de majestuosidad, como pregonado el respeto por la vida; vi polinizar las flores con el germen de la vida; vi parir los rumiantes danto ejemplo de maternidad y amor por su recién nacido; vi caer la lluvia como gotas purpurinas luego elevadas en neblina; vi nacer los sueños en las noches septembrinas; vi brotar la vida del Vientre, del mar, del campo, de la luz y de las brisas que me inspiran; vi llorar al hombre cuando el día se inclina; vi gemir al poeta cuando la inspiración declina y vi ponerse el sol en el ocaso cuando el día termina.*



## PAUTE CON NOSOTROS

PERIÓDICO  
**Dios ve**

UN ESPACIO PARA  
QUE ANUNCIE SU  
EMPRESA O SERVICIO

310 889 3383



**VOTA**  
por el de Pacho a la  
Cámara de Resentantes  
Siempre adelante ni un paso atrás...



## MARQUE AL SENADO

**EL CANDIDATO DE CUNDINAMARCA**

**VOTE ASÍ ESTE 8 DE MARZO**

PARTIDO DE LA UNIÓN POR LA GENTE - PARTIDO DE LA U

1	2	3	4	5	6	7	8	9	10	11	12
13	14	15	16	17	18	19	20	21	22	23	24
25	26	27	28	29	30	31	32	33	34	35	36
37	38	39	40	41	42	43	44	45	46	47	48
49	50	51	52	53	54	55	56	57	58	59	60
61	62	63	64	65	66	67	68	69	70	71	72
73	74	75	76	77	78	79	80	81	82	83	84
85	86	87	88	89	90	91	92	93	94	95	96
97	98	99	100								

SÍGUENOS EN NUESTRAS REDES

WWW.LUISCARLOSSEGURA.COM  
310 678 79 27 - 314 481 16 97